盛京時報

民國七年 大正七年 陰曆四月三十日 陽曆六月八日

休刊：中日大祭日禮拜日之翌日

本報價目(外埠半年五元全年九元五…)
告白刊例(一行五號字文字起碼刊資一日每行四角長期刊資另議)
發行人 佐藤善雄
編輯人 菊池貞二
印刷人 米田喜平
發行所 奉天大西門外 盛京時報社
大阪市北區島堂仲町壹丁目 盛京時報大阪支社

論說

妥協與國會問題 (丐)

連日報載。北軍諸首腦。大半已無鬪志。有班師而還者。有逗留不進者。有稱病辭職者。種種不競之情。一時並作。而停戰之佳報。遂得接於吾人之眼簾。以吾人厭亂之心理言之。乍聞此種佳音。必有額手相慶者。惟一覘大局之前途。則可憂之事正多。特不能一一舉之。增讀者之無限煩惱耳。然煩惱之來。正未有艾。雖欲逃之。終無可逃。不得已。委之運命可也。

北軍罷戰。曹錕回津。此固爲和局之第一步。或者能由此而見諸事實。亦未可知。惟和議既成之後。首先爲大局之害者。即爲國會問題。蓋南方所護者在此。北方所忌者亦在此。在護國會者。固以法律爲前提。大有百折不撓之勢。殊不知護之愈力。則忌之愈深。此民國七年來之歷史。無容諱言者也。藉使此次和局告成。政府有所悔悟。犧牲其歷來之主張。以徇於南方。究之國會問題。宜如何解決。此則最爲困難者也。以北京之新國會爲適格乎。抑以廣東之舊國會爲適格乎。讓一步言之。政府毅然取消新國會。而仍以召集舊國會布於國中。此可以爲完全之解和。似能相安於無事矣。然自記者觀之。禍亂之胚胎。正伏於此。蓋舊國會者。有完全束縛政府之能力。此能力爲舊國會之精神。亦即政府之所最疾視者。然舊國會召集之後。不能不發揮其精神。以達其護法之目的。而政府果能俛首帖耳受此精神之制限與否。則疑問也。脫不能受此制限。則非推倒內閣。即解散國會。然今後之內閣。果容易推倒乎。藉使段氏知趣下台。而代之爲政者。仍不外軍閥之武人。其不能受制於法律。正與段氏無擇。蓋武力與法律之不能並容。已成今日之慣例。故吾謂雖恢復舊國會。亦未見其能貼然也。然則如之何而後可。欲滅絕武派乎。則勢有不能。欲摧殘法律乎。則理有不可。無已其惟有互相讓步乎。彼崇尚理想者。莫不謂民國之國會。爲神聖不可侵。然而國會之組織。不容於國中之中堅勢力。則於政治之運用上。必生有多大之阻碍。徒言神聖。利於何有。以民國之國會言之。固所謂兩院制也。兩院制之精神。在能代表國中各級之社會。然則歷來之國會。果能發揮此精神乎。名雖兩院。事實上與一院無殊。代表範圍之狹。不問可知。欲與政府無所衝突得乎。目下梁士詒建議政府。容認廣東之舊國會。此亦一好消息也。然無論新舊國會。今後必須一變其方針。與政府取協和之態度。而於國會之組織。及兩院之選舉。尤應三致其意。以期符於兩院之精神。則立憲政治之妙用。或可得而見也。不然。政局之前途。仍不可問。何則。國會非與政府立於極端反對地位。即爲政府所買收而歸其奴隸。兩者皆無所語於立憲政治。故和局固爲吾人所企望者。而國會問題。關係尤鉅。蓋國會問題。繫乎現在未來之治亂與衰。吾人欲享長治久安。非根本解決此問題無他道也。

歐戰影訊

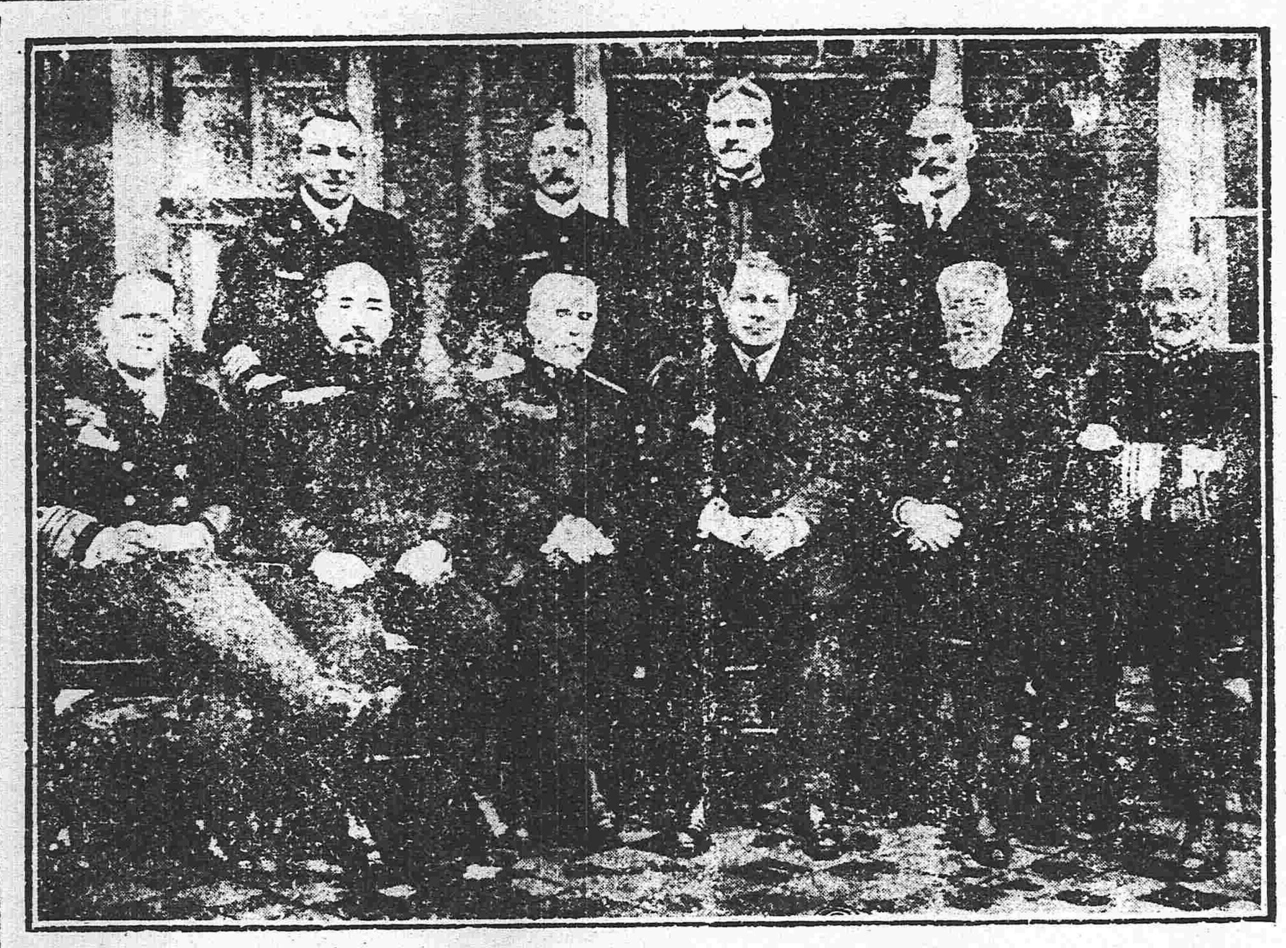

(日英法美意五國海軍代表在倫敦會議)

調和派裏面之一面觀

▲北京通訊

前敵北軍大敗之後北京議和之聲尤盛馮氏欲利用此時機以倒段而謀下屆之總統岑西林派章士釗等復乘此罅隙奔走于各派藉奪未來之利權而岑西林氏遂有以舊選舉法召集新國會之主張即章氏所謂法律折衷主義也夫法律爲國家大本不容稍事動搖西南護法興師尤難始終義利況近日義軍連捷北軍之稍明大義者群相引退不前段派雖有野心已無再逞餘地稍持數日何難重覩光明而唐督軍之通電力主此際此時惟有率師征討斷無調停餘地義正詞嚴尤足發人深省蓋國民護法純出大義萬難屈服于滅法賣國段祺瑞之下自取罪戾也岑西林之以代表西南名義力主調停姑無論其是否眞能代表西南即其主張已明與西南意旨相反背其調停之是否發生效力固非國人所敢必也聞眷詳考岑派內幕西林本滿清時代之世代官似于民主眞意初未通曉故其談論時事仍視國權爲一般官吏之私有物庸知國會之爲民國主体而一般時髦民黨若章士釗者谷鍾秀若張耀曾輩或曾于督軍團時代甘背國會效忠于武人或貪緣權要以保個人之位置其宗旨久與民黨脫離關係不過口頭上仍高掛民黨旂幟而已西林以滿官僚而與民黨相周旋其眞抱有民治主義思想者與岑接談萬難融洽而此種民黨式之官僚頗足以假亂眞而其主張又能隨風轉舵當然與西林和好無間彼張之利用西林者則以岑君因地理上及昔日官吏資格上種種關係與桂軍將帥尙可得去故將西林高高抬出做一西南代表門面招牌而岑君遂完全受其支配矣章張谷輩在民黨中既不純潔對於民主中堅之國會自無良好感情倘使國會重開於已殊大不利故其破壞國會之心實與北方武人相伯仲而其奔走調停恒與北方武人沆瀣一氣者固具此種原因也至章士釗氏行動恒與交通系健將汪有齡相攜者則又有一種原因蓋章昔日曾在朱啓鈐家教讀遂與交通系發生關係今日梁士詒氏又爲力主調停之一人故章氏當然與梁相聯絡而梁士左右因不乏熱衷利祿者流章氏尤不能不先事疏通俾免將來之掣肘谷張兩氏加入斌社競爭於此次之新選舉亦預爲將來地位上之籌備是其種種計畫無一不與眞正國會政治相背馳其所以急籌和議者蓋惟恐南北勝負大分是非大白國會基礎即難動搖而施此先下手爲强之方術耳至外間所傳岑派亦主張國會恢復說似非事實而報紙所傳梁士詒派加入選舉運動實係曹汝霖派一般新交通系之行爲與梁無涉而梁氏建議政府默認國會使其自改選舉法案亦爲梁派所不承認云夫國會終必恢復非法選舉終難成功已成一種不可掩之事實而章谷張輩既難成立而馮段仍積極籌辦不肯少息者則實欲以此種選出物爲調停之一種交換品其結果必袁氏時代所造成之參政院立法院無殊而一般熱於利祿者盲事爭辯吾第見其不知量也段氏因前敵敗衄關係當然無法存在下屆選舉行將絕望徐世昌態度曖昧尤爲鄉里所輕視其所組織之樂群學社半屬一般紈袴子弟更難責其成功將來徐氏大欲亦恐難期美滿馮氏渴思下屆總統而不從人望上着手一師袁氏之舊斷故智終亦歸於失敗其挾去段爲條件以要求下屆總統之保障手段尤屬卑下蓋總統選舉爲國會將來之特權決非所可預定況從事調和以章谷張輩不理於人口之假民黨爲中間而以犧牲國會破壞國會爲標的因無往而不敗也

錢虜 (滑稽短篇) (蟾影)

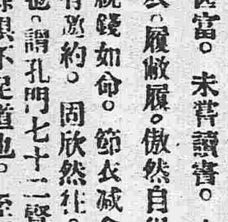

錢虜者。支那巨族也。少貴介。善蓄積。家道甚富。未嘗讀書。衣敝衣。履敝履。傲然自得。視錢如命。節衣減食。析及毫厘。間有邀約。固欣然往。然未嘗一破客囊也。謂孔門七十二賢中。惟冉有足法。餘俱不足道也。至親密友。有揮霍者。虜輒與絕交。時有孔方兄者。宇宙之精也。上至王公。下逮走卒。無不與親。而虜更喜其權權。與訂交。終日不能離。然孔有怪癖。貧士招之恒不往。若富翁則奔走恐後。故與虜交最洽。及墨國瓜那寂河多郡之墨西哥君。來遊中土。虜與訂交。視之若弟。墨有難。輒不辭勞瘁。竭力營救。必獲墨生還始已。人或譏之。輒曰。墨哥者。不世之奇珍也。若失之。則父母不子。親戚長避。隣里相輕。衣食不具。小則困苦顛連。大則喪身亡國。因昔作錢說以示志。其詞曰。古之幣制僅有錢。錢者所以咒身遺子濟貧也。人非生而不貧者。孰能不貪。貪而不歛錢。其爲貧也。終不濟矣。未得之先。其爲用固棹諸人。吾從而爭之。旣得之後。其爲用也棹諸我。吾從而吝之。吾而貧也。聞其得之安於心否乎。是故無貴無賤。無長無少。錢之所在。人即趨之。竭予聚歛之被嘗久矣。欲人之濟貧也難矣。世之富豪。其出衆人也遠矣。猶且歛錢而蓄焉。今之衆人。其下富豪也亦遠矣。而不事歛且吝焉。是以富益富貧益貧。富豪之所以富。貧鬼之所以貧。亦皆出乎此。愛其子者。歛錢以遺之。所謂肥其身。遺其子也云云。厥後孔兄墨哥相繼亡。虜亦不知所終。

廣告

代理萬國儲蓄會開幕

立于天津倡行于內地各省而東省向無代理之處敝行有幸于此今特代理該會一切事宜爲東省人民謀無窮之幸福至該會信用之昭著辦法之完善久爲中外各界所稱許認會者所得利益優厚又爲他種儲蓄等會社所不及每月開標一次認會者自交第一次會金之後至滿期止中間永享得標之權利每月均有得標之希望且滿期將所付本照數發還除每次得標時付現外還本時尙有餘息分潤其利益之大直覺遍天下莫與比倫今當代理伊始恐各界未能週知用特宣布有志入會諸君駕臨敝行面商一切在外埠者可以函商且敝行備有詳細章程多種函索即給

五月十五日開標茲將得大標者姓名列左

蘇州沙悟緣君得二千元」立興洋行大班得二千元」瑞記洋行應克乃君得一千元」上海寰球學生會仁社君得一千元」杭愁記得三百元」上海沙遜洋行薛培德君得三百元」上海怡和洋行麥雪奈君得二百元」北京張敏齋君得二百元」北京郎潤田君士蓋卿君合得百六十元」上海元豐絲廠胡梅郵君得百六十元」常熟南門外廣豐洋貨號其安輪船公司錢字卿君合得一千五十五元」馬海洋行李相夔君得三百三十元」上海王廣和洋行貝得二百元」大津蘇女士得二百元」上海江西路華女士得百六十元」奉天謝茂垣君得一彩」奉天大紅袍胡同梁片玉君得一彩」奉天李阜閣君得一彩」奉天晌岩縣王叔屏君得一彩」郵政局趙性源君得一彩」哈爾濱王繩武君得一彩」英美烟公司徐卓亭君得一彩」

奉天 **小北關利記洋行謹啓**

橫濱正金銀行奉天支店

資本金 四千八百萬圓
拂込金 四千二百萬圓
積立金 貳千參百拾萬圓

奉天城內四平街 電話 日二一番 日二二番 中 日客用五三七番 四七一番

總行 日本橫濱
支店 東京 神戶 大阪 下關 長崎 倫敦 里昂 紐育 桑港 孟買 香港 卡爾各答 蘭貢 細牙 脫兒 斯拉巴牙 新嘉坡 西貢 馬尼拉 布哇 漢口 北京 天津 青島 濟南 大連 牛莊 開原 長春 哈爾濱

朝鮮銀行奉天支店

資本金 貳千萬圓

奉天小西關南 電話 日長五二一番 日長五二四番 支那一九七號 店長舍宅日長五二三番 電話日長二七二番

本店 朝鮮京城南大門通

支店 東京。大阪。神戶。釜山。平壤。仁川。大邱。元山。鎭南浦。群山。木浦。馬山。羅南。新義州。會寧。龍井村。大連。營口。開原。四平街。長春。吉林。安東縣。哈爾濱。傅家甸。青島。鄭家屯。上海。

出張所 奉天新市街派出所 電話 衛兵日電話三八一番

中日合辦 正隆銀行

本行除照一般銀行例辦理一切外尙注重各項事宜如左 一所有辦理存款項以親切叮嚀爲宗旨 一放貸及滙兌事宜務主簡捷以餉顧主 一凡放貸將各公債票爲抵押者息率格外從廉 一凡各種公債票照市價從優交易 一兌換金銀小洋事宜照市價格外公道以廣招徠

總辦 安田善三郎

大連大山通 電話長六八一番 長一五番
旅順鯖江町 同分行 電話一一五番
營口元神街 同分行 電話長二二番
奉天小西關 同分行 電話日長二五二番
長春東斜街 同分行 電話長二七一番
開原大街 同分行 電話長一六〇〇番

感謝良醫

余去春因事赴京性喜冶遊誤染梅毒醫藥罔效反加劇烈既而毒攻上部髮脫落頭痛日甚咽喉破爛復又毒串入骨節骨疹痛日夜呻吟勢極危險訕聞友人稱及奉天大西關上頭英美藥房主任侯鳳崗先生精通中西醫術於花柳專一科尤擅長遂往就醫未及二星期諸症皆除同思最危險之惡疾一旦治愈可稱良醫矣敬登報端以昭謝悃云爾

奉天小東關榮行徐致中謹啓

無辜被誣 盖平

大石橋鑛商何長清本爲盖平水寺官馬山李家屯等村山主乃股東公同推舉爲呈請代表向無異言今於本月二十五日閱見貴報載有何獻廷更名何長清私售鑛產一事殊爲駭聞查何長清報鑛向來即用長清名義並無更名獻廷字樣財政廳有案可查若謂私售鑛產更爲無稽之談蓋何君地方公益多年本爲廉潔之士信用素著是以三屯公舉爲呈請代表以興實業況此項鑛區正在進行期間尙未成立何能私售外人報載化費本係三屯集股更無須借用外款今爲敝村等之事無辜被誣理宜代爲聲明以洗不白之冤也

中國局勢

妖孽朋興 (七日發北京專電)

▲宜乎復辟之說又起

徐世昌本日(六日)入京梁士詒朱啓鈐周自齊均已齊集北京姜桂題張作霖龍濟光等向政府請願特赦張勳大有帝孽妖氛籠罩京師之概復辟之說遂自此起焉

中央派員買收議員 (七日發濟南專電)

山東國會議員之初選舉一律告竣複選舉日期在即運動漸形劇烈北京安福俱樂部員携帶鉅欵十數萬元由京來濟爲段派極力運動買收

零陵大激戰 (六日發漢口專電)

▲相持二日 ▲勝負不分

前敵消息零陵戰事甚烈直軍全體加入戰線酣戰二日未分勝負

湘西戰局近況 (七日發漢口專電)

湘西副鎮守使周則範率兵十二營扼守常德湘西鎮守使田應詔在安鄉桃源等處與之對峙此外有貴州軍一旅分駐辰州及常德現下正形休戰狀態周則範與湘督張敬堯開始和議交涉然急遽難望成立

陸幹卿率兵入湘 (七日發漢口專電)

陸榮廷率兵六十營進入湖南並聞現在口口(電碼不明)屯有激烈戰事進行

未來之各路司令 (六日發北京專電)

據參陸辦公處密息閣議中擬定担任前方戰事之各司令第一路總司令擬畀吳佩孚第二路總司令徐樹錚第三路總司令李厚基第四路總司令吳光新餘如張宗昌楊春普馬聯甲許蘭洲靳保喧等分任副司令並有左右司令名稱惟權限尙未定妥故畀予何人亦未指定俟局部議和無成此項即可成爲事實合肥對此辦法極爲贊成

海軍不聽閩督指揮 (六日發北京專電)

▲是以閩省北軍不能得利

閩西閩南戰事北軍不甚得利實因海軍不受李閩督號令所致政府雖於冬日電令林蔣兩艦隊司令嗣後歸李督節制然迄未生效力現聞李督已據實電告政府

李閩督請續派奉軍 (六日發北京專電)

▲閩西戰局迫切

福建督軍李厚基支日由厦門來電略稱閩西軍事吃緊粤桂兩旅及浙軍不敷分配懇請續派奉軍十營來閩協助事出急迫務希照准

美領事抵濟履新 (七日發濟南專電)

美國在濟南設立新領事館六日美領事由上海抵濟履新

歐洲戰局

德軍攻擊無效 (七日發巴黎來電)

據法軍公報云敵軍攻擊益形劇烈然悉爲我軍所阻

德艦破壞之美訊 (七日發紐約來電)

據美國海軍公報云德國新型潛水巡洋艦似乎其八成五業經破壞

美國禁止療養地燃燈 (七日發紐約來電)

美國政府此次頒佈命令凡紐約市及其餘海濱各療養地之邸阜區域晚間不准點燈蓋爲防備德飛機及潛艇之來襲也

要部戰訊 (四日發路透來電)

阿窪士、庭爾祭、兩河間德軍壓迫仍舊繼續德軍雖佔領龍朋、哥爾西及其餘各處然旋即爲英軍奪回

俄國內乱

過激派利用德將伐瑟 (七日發哈爾濱來電)

據東京日日新聞接到坡爾察來電云德國著名之參謀達烏別少將雖爲俄軍所獲流謫西比利亞聞俄過激派此次任該少將爲討伐瑟米諾夫軍司令並聞該軍之幹部殆亦爲德國將校

德奧俘虜肆行狡計 (七日發哈爾濱來電)

伊爾克茨克以東有德奧俘虜八千餘名伊等擬先使在戰綫之赤衛軍肆行掠奪及暴行以致住民紊亂然後藉口恢復秩序解散赤衛軍在決議慰撫良民名下獲得地方人民之信望由此得步進步欲掌握政權德人此種狡計有心人均已窺破昭然若揭矣

坡爾察渴望日軍援助 (七日發哈爾濱來電)

坡爾察地方之人民切望日本軍來援其熱心實在意料之外彼等似乎確信日本軍已進抵滿州里咸謂救吾人者其唯日本軍歟

日本近情

組織南洋華僑銀行 (七日發東京專電)

南洋華僑銀行決定擬以台灣銀行俗拉巴雅支店爲基礎由中日兩國合辦已有成議

中國民黨與熱海 (七日發東京專電)

唐紹儀張繼二氏均現在熱海溫泉勾留近來南方派志士往來此間頗爲忙碌是以外間傳說孫文氏他日來東亦必赴熱海去矣

日皇儲定期赴大島 (七日發東京專電)

日皇儲訂于十日赴大島見學日蝕情形

協議都市計劃

七日東京專電 內務省此次擬組織都市計畫調查會召集東京大阪京都神戶橫濱名古屋六大都市當軸到京互相協議

陸軍新設航空局

七日東京專電 陸軍省此次新設航空局任井上陸軍少將爲局長

命令專電

▲大總統令 (六月五日)

▲茲制定刑事訴訟審限規則公布之此令

▲楊建勳授爲陸軍少將此令▲甯得霖授爲陸軍步兵上校海軍…加陸軍步兵上校銜此令▲陸軍總長段芝貴呈請任命郭奉先爲陸軍第二十八師騎兵第二十八團第一營營長應照准此令▲內務總長錢能訓呈准江蘇省長齊耀琳咨稱蘇省警察廳警正姚志祖另有差委請免本職應照准此令▲司法總長朱深呈請任命戴修瓚爲僉事應照准此令▲司法總長朱深呈請任命恒璋李雲鍾向澤蕃王潤黃永孚李樹滋爲黑龍江高等審判廳推事郭毓珍白斌安爲黑龍江龍江地方審判廳推事林祖式爲河南開封地方審判廳長黃瀛爲陝西長安地方審判廳推事均照准此令▲鄧瑤光給予二等文虎章此令▲張九卿晉給二等文虎章應振復晉給三等文虎章王遠晉給四等文虎章此令▲梁得勝給予四等嘉禾章此令

海軍審判條例 (教令第二十三號)

海軍審判條例目錄

第一章 總則 自第一條至第五條
第二章 軍法會審之組織 自第六條至第九條
第三章 軍法會審之權限 自第十條至第十七條
第四章 海軍檢察 自第十八條至第二十五條
第五章 審問 自第二十六條至第三十一條
第六章 判決 自第三十二條至第四十六條
第七章 再審 自第四十七條至第五十八條
附則 第五十九條

第一章 總則

第一條 軍人犯海軍刑事條例或刑律所揭各罪或違警罰法及其他法律之定有刑名者又雖非軍人而犯海軍刑事條例第二條所列之罪者均依海軍軍法會審審判之其海軍官署或軍人受有損害之附帶私訴者亦同但軍法會審須由主管部或主管最高級長官核令組織

第二條 海軍軍法會審不准旁聽但宣告判決時軍人准其旁聽

第三條 本條例稱軍人者即海軍刑事條例第八條第九條所揭之謂

第四條 本條例稱上官者即海軍刑事條例第十四條所揭之謂

第五條 軍人犯刑法上之罪或違警罰法及其他法律之罪者有軍事檢察權諸官均有起訴之權但罪應親告者不在此限

第二章 軍法會審之組織

第六條 軍法會審之類別如左

高等軍法會審 設於海軍部

軍法會審 設於海軍部或海軍總司令公署或各艦隊司令所乘之艦

臨時軍法會審 設於各艦隊或各艦營

第七條 各軍法會審以審判長審判官軍法官等串編成之

第八條 高等軍法會審軍法會審設審判長一員審判官四員依被告人之身分如左表所定派充之但被告人爲軍醫軍需陸戰隊人員而所犯之罪與其職務有關係者審判官中須有二員以上與被告人同職務者派充之臨時軍法會審亦同並得減審判官一員或二員及遴派專任審判暨省畧審判上之程序

審判長	審判官	被告人
校官一員	尉官四員	海軍上士以下軍人
校官一員	上尉或中尉二員 少尉二員	海軍少尉及同等軍人
校官一員	上尉二員 中尉二員	海軍中尉及同等軍人
上校或中校一員	少校二員 上尉二員	海軍上尉及同等軍人
上校一員	中校二員 少校二員	海軍少校及同等軍人
少將一員	上校二員 中校二員	海軍中校及同等軍人
中將一員	少將二員 上校二員	海軍上校及同等軍人
上將一員	中將二員 少將二員	海軍少將及同等軍人
上將一員	上將一員 中將三員	海軍中將及同等軍人
上將一員	上將二員 中將二員	海軍上將

第九條 海軍艦艇遠離總司令駐防之處或在外國時應由總司令呈請海軍部付與艦隊司令或艦隊長以組織軍法會審之權

(未完)

東三省新聞

▲奉 天▼

張督電阻議和

▲和戰與我無直接關係 ▲樂得說句大話光光面子

軍署消息張督軍以西南各省均勢已破而又餉械匱乏之斷難持久故對於中央飭令停戰之舉頗不爲然特致密電與段祺瑞竭力阻止議和據聞其原電大致謂西南各省自民國肇建以來屢屢叛離形同化外幸賴鈞座威信將領用命勞師傷財犧牲一切漸次就範際此逆軍內部紊亂餉械匱乏功虧一簣之會遽爾言和不但示人以弱後患奚堪設想且双方所提條件相殊甚遠斷無和議之可言愚昧之見尙祈核奪爲幸然作霖忝在軍人之列不得不有所建白云云論者謂張督擁數萬之衆縱欲貫澈段內閣之武力政策其如勢所不能何 是項電阻殆不過粉飾個人之面子而已 (和)

徐樹錚將來奉

據北京消息奉軍副司令徐樹錚有所自漢回京謁見段總理計畫擬六日晚六時出京來奉與張作霖督軍會商惟遂六時尙於啓行關係改定夜間一時出京大約今明日間即能到奉 又云徐氏因軍事倥偬南北奔走日來形容頗形憔悴云

雷震春來奉之黑幕

▲爲張勳運動特赦

已赦復辟罪犯雷震春日昨由北京乘車來奉當入軍署其抵站時頗爲秘密張督亦未派人迎接據確實調查雷氏此次來奉確係運動張雨亭督軍電請中央特赦復辟首魁張勳而來蓋袁氏叛國附逆及復辟內亂各犯均已先後赦免獨張勳仍在緝捕中則與謀劃者不但無顏以對忠清之張更無顏以對國內諸同志故求張督設法特赦按政府非無赦免張勳之意蓋因內亂罪大恐授人口實苟得張督一電庶可下令赦免果爾則雷之借箸于張亦云得其宜矣 (悲)

張督軍整頓金融之政策

張督軍鑒於奉天錢法日毛物價昂貴亟思整理以期挽救於萬一其所定計畫業已次第實行彙誌如下

▲令收回吉黑紙幣 張督以錢法之毛由於紙幣之充斥故日前令中交兩行及殖邊行紙幣之印有吉黑字樣者一律收回減少紙幣之數藉以增奉幣之價格以現聞此事業已實行大約不違即可收回淨盡云

▲調查各銀行號 張督以外省紙幣既令收回省城銀行之內容亦須切實調查以便整理其所發出紙幣確數若干準備金若干公積金若干超越若干貸欵若干存欵若干負債若干現下營業狀況如何統俟查明後即限制其紙幣之發行數倘內容虧累者勒令設法收回紙幣或補助資本以免傾商累民而維市面現下除殖邊銀行業已清查其餘各行亦須次第調查外其云

▲取締小錢莊 一般錢商向時均擺錢桌因受取締遂即改設錢莊其資本皆不甚充裕賴買賣貨幣從中取利兼有營投機事業者前此公署財政會議議決取締錢商不准再行添設昨聞省會警廳及瀋陽縣業已分別調查其資本凡在萬元以下者自昨日起城裏及八關之小錢莊一律停止營業錢商櫃夥傳至警廳者計三百餘人當局於戎馬倥傯之會而能慮及錢法之毛荒爲害匪風行之整理吾人誠當拜稽惟此種整理計畫似仍治標而未及根本所謂根本者何整理官銀號是也蓋各行資本除中交兩行現欵較多其餘者直接間接多以官銀號之紙幣爲資本按紙幣爲現貨之代用必須現貨充足而後紙幣之價格始能平允今官銀號之大洋券並無現大洋小洋券亦無現小洋其紙幣之流行不過賴官家之威望而已今他行之紙幣既加取締而於官銀號絕不制裁以爲借行政費行軍費之後路紙幣之充斥雖至若干年而亦依然如故倘紙幣均有現貨準備則信用自然昭著何必禁止兌現而小錢商亦無利可圖自然無從爲害否則徒自調查銀行取締小錢莊禁運現銀元於市面之錢毛奚濟事

西安縣改選參衆議員 — 奉天警察傳習所補招警官傳習班 — 上海中國康年人壽保險公司廣告

編制第七混成旅詳誌
(上接第二版)

添招第七混成旅一事醞釀日久迄未見諸實行至日昨張督始與該旅旅長劉子齡磋商確定一切其旅部副官長已委百八團王教練官升任軍需官委百八團執事官靳治國升任執事官委百八團掌旗官劉祇敬升任該旅所屬之二團團長以軍署副官長單世俊爲十三團團長以百六團三營營長于寶山爲十四團團長其二團所屬之六營々長由張督派定四人由劉旅長保荐二人其營部以下各軍官佐皆以二十七師中升任每旅准保升排長二人司務長二人每團准保升連長三人排長七人司務長三人每營准保升司書生一人工程輜重二營每營各准保升連長一人排長二人司務長一人其士卒令各縣警隊長代爲招募每縣准招一連以資迅速云(悲)

各銀行之危險
▲金融界之大恐慌

張軍長對於奉省各銀行號之濫發紙幣向來不甚注意近經某某等之面陳遂將各銀行號之內幕層層揭開據云殖邊所出紙幣竟超過定額有三倍之多他如興業等次之張氏聞之不覺驚駭故有此次實行取締之擧其辦法令該銀行以週年爲限將所有發行紙幣一律收回從新發行有制限之紙幣並須隨時兌現否則不准營業該銀行號等聞信後莫不慄慄危懼惟中國交通兩行因不時自加整理不但準備金充裕且在外流通之紙幣不及定額三分之二殆不在取締之列官銀號因有特別關係必無取締之可言說者謂自茲以往張軍長果能雷厲風行不使殖邊興業等傾商害民之銀行號發行不兌現之紙幣不第金融不致紊亂而小民亦受賜多矣(和)

江監督行將過奉

[illegible]江庸昨由北京來電定於十日由京起程來奉轉乘南滿車赴東就任故公署現已預備接待並聞擬由交涉署帶去繙譯一名且須與張督商酌回國之留學生辦法云

吉黑派員晉京

吉林督軍孟暉村黑龍江督軍鮑貴卿均因國防問題聯合派員赴京陳述於段總理聞吉省派顧問莫德惠黑省派參謀于某均於日昨(六號)過奉換車晉京云(悲)

蔡旅長公畢回防

新編第五混成旅旅長蔡平本前因該縣起有胡匪鄉軍隊剿捕平定特行來省謁見張督軍陳述一切並籌商未來之防務茲聞業將各事完竣於日昨(卽六號)由省搭乘瀋車回防云(光)

耿旅長返洮

二十九師五十七旅旅長耿玉田昨(六號)晚帶兵弁乘車還返洮南聞該旅長此次回洮係專辦修築該旅營房事宜臨行時帶去建築營房欵項四萬元云(悲)

第一旅請領軍服

新編陸軍第一混成旅旅長鄒芬彈傷已愈對於軍紀異常整頓現因天氣漸煖特派軍需官馬忠喜帶兵士二十名回奉向張督請領單軍衣七千五百套聞已由軍用被服廠製成日內卽可押回長沙云(光)

馬鎮守回防後之報告

東邊鎮守使馬龍潭日前回防因奉省各縣匪黨頻鬧防範不容疏忽況東邊地臨江海匪徒易于潛入特添派偵探多人偵查有無黨匪近據報告各地方頗稱安靜故日昨據情彙報軍署查核云(光)

團附營長正式授任

陸軍二十七師五十五旅步兵百六團團附石相庚及該團第一營營長吳文田砲兵二十七團第三營營長毋長祥均係代理授任以來對於軍界頗稱盡職經張督軍具呈陸軍部正式授任現已邀准於日昨委任云(光)

安東稅局解送彈欵

安東稅捐局日昨特派委員周鎮解送七密里九子彈一萬零五百粒稅欵五萬元均經押解到省謁見張省長及王財政廳長一俟事竣卽可遄返云(光)

擬發銅元紙幣

銅元原爲流通市面活潑金融之貨幣現在省城中銅元異常缺乏商業困難異常各銀行號遂與張軍長商議按照北京平市官錢局辦法出發銅幣輔助票以助銅元之不足云(三)

設立紙幣滙兌所

張督軍以百物昂貴皆由於現洋缺乏滙水太大之故日下商業滯濫不得疏通辦法故招集各行政長官並各銀行號在公署會議議定設立滙兌所凡奉省境內匯兌錢項槪以紙幣爲准藉以維持商業云(三)

軍需品大遭損失

京奉路沿線兵站分處堆積之米麥糧食及一切軍需等品因近日大雨連綿兵站員等未加提防積累各品一時又不易遷移竟被大雨淋漓盡致若不收拾將由潮濕而致腐爛各處員等現正設法移挪然已損失不貲矣(悲)

派定蒙旗司選擧人員

蒙旗選擧參議院議員現選地址已擇定在小河沿中國紅十字會日期爲本月十日張兼省長兼選擧總監督爲愼重選擧起見特委政務廳長史紀常爲臨時監督特委秘書長袁金凱省議會會長李友蘭警務處長王連坡公署總務科主任謝蔭昌教育科主任恩格五人爲監查員云(悲)

通緝案之內容

瞻榆設治委員李培雨電請當道通緝屬員張鳳林挾欵潛逃等情曾誌報端茲據該縣某紳晉省云李知事自蒞任以來因乏政治經驗事事踰越常軌加以用非其人以致虧空公欵甚鉅去冬該委員驟聞調遣之訊曾與現警備隊隊長馮祝庚密商彌補之策卒無端倪該委員意欲遠颺隻身晉京求救於某明公磋商多日結果遂揑造屬下張鳳林挾欵潛逃藉以抹煞一切爲該委員計果屬盡善盡美彌縫得風雨不透雖然其如公欵何(和)

欲借欵者請注意

奉天日站東拓會社開業數月辦理貸欵事宜卓著成効因中外各界所歡迎乃近聞有未諳該社規則而懇紹介人爲之周旋借欵者特一經他人紹介則手續必多且恐有奸人從中欺詐索取等弊惟該社宗旨純在通融資本不別中外商民兼之辦法捷簡利息低廉以資活動金融啓發實業爲務故對各界尙力圖謀利便按該社定則僅收鑑定料(卽對每借欵千元只取四元)外別無他費凡有意借欵者可以自往磋商無須另覓中人一則能免隔閡再則可省報酬不問事成與否招待殷勤計算公正非爲利是視之營業可比凡百君子接洽便知

委派營長

張督軍改編第七混成旅業經入手籌辦以百六團三營營長爲十四團團長所遺營長一席特派武承啓兼三等參謀王煥廷升充云(三)

添設縣佐

張兼省長以黑山縣屬小三家子戶口繁多凡山縣刑訴訟及地方庶政若均歸黑署辦理誠有鞭長莫及之處故擬設一縣佐辦理該地一切事務聞縣佐一席已委分奉知事黃堃充任矣(悲)

連長易人

許蘭洲司令所屬騎兵第二團一營一連連長某因調遣他項差委其遺缺前由許司令保荐該團排長丁在朝升補現已經張督照准發給委任狀矣(悲)

派員來奉招募醫兵

二十七師軍醫處長王紹顏日前赴長沙組織行軍病院醫治傷兵茲以前敵軍事傷病者日見增多所有傷兵不敷分布看護故特派委員王某回奉招募醫兵三十名聞以醫學畢業者爲合格云(悲)

鐵嶺新警長赴任

鐵嶺警務長景星閣辦理警務不甚得當已經撤委遺席經警務王處長特委警察教練所教務主任邱倪接充警長已於前日赴鐵視事矣(維)

所長回任

北鎮警察事務所所長徐右先前因地方迭起胡匪特行來省請領新式子彈四萬粒寓在普通棧內聞現已領到子彈故於日昨(卽七號)由省搭車回防云(光)

▲安東▼

隊長提升

警察廳收發員王玉符近因別有差缺辭職而去現已委定該廳警衛隊長喬恒昆接任遞遺隊長派該隊警士李常春任事云

道署會議禁煙

安東禁煙期限以六月一日爲全埠禁絕日期早經布告各街張貼日昨東邊道尹方大英邀集各機關首領在道署會議關防極無然從探悉然不外禁煙善後辦法而已

▲遼陽▼

募集水災捐欵

遼陽基督教會爲賑濟京兆文安縣水災事宜曾經調查員張寶臣闞宅仁二君調查回遼對於各界報告慘苦情形感發仁慈惻隱之心協同發起募捐會現已收到教育會暨來各學校捐欵二百一十六元二角工務會分十段捐募現已收到四段計捐欵一百一十二元六角其餘六段之捐尙未收齊想亦當仁不讓足見好善樂施人有同情商會亦允爲協助募捐現正在籌辦進行中想商會財力較富所募之捐定能將過各界行將爭先恐後救濟災民之飢溺焉試拭目俟之

▲營口▼

廟會瑣聲

六日(舊曆四月二十八日)爲本埠西大廟廟會之期四鄉男女扶老携幼詣廟燒香還願者往來不絕其中怪怪奇奇之現象不可勝述茲僅就耳目所及誌之於後

▲婦女求子　該廟正殿內供有子母娘娘偶像愚民之無子者咸往該處焚香求子三五成群莫名妖艷香汗盈盈滿頭珠翠饒有可觀然婦人求子本屬風俗習慣無足爲怪惟一般及笄之少女亦涸跡其中吾不知其因何而來所求何事也

▲娼婦去鞋　昨旣爲廟會之期遊人因之擁擠關帝廟前某娼是日亦往逛廟行至戲樓西傍爲一夥輕浮子所圍困翻經巡警打散始出重圍而該娼婦之繡鞋已被擠落一隻遍處尋覓已無踪影遂僱車返家云

▲看戲被竊　東街某商號廚役陳某在該廟前觀戲一時不愼被剪綹竊去錢包內有洋二元有奇彼時亦不知覺迨戲散歸時購物探囊取包則已不翼而飛惟有徒喚奈何而已

▲偷兒挨打　偷兒乘此廟會時期各献其妙手空空之伎倆攫取他人財物其手藝不佳者恒被抓獲是晨有某洋行夥友趙姓在西大廟戲樓後某貨床購物正在爭價之際突來一偷兒探囊行竊詎手藝不妙爲趙知覺當將偷兒抓住掌挾數十下圍觀者勸解始行釋放

飾修碼頭

遼河南岸各碼頭坍塌不堪與交通殊多妨礙前經遼瀋道尹榮淑章諭令各碼頭地主限期修整毋任坍塌昨經榮道尹親往河岸巡查仍多未經修理特飭令警廳傳知各地主迅速修築以期鞏固云

西陵雷擊壁虎
(北京)

日昨三十一號西陵小古廟地方是日暴雨如波雷聲隆隆當將該處枯柳樹一株擊倒折爲兩斷雨過天晴鄉民前往觀覽見樹內有被擊斃壁虎一隻頭尾丈許後經鄉人等將壁虎抬往梁各莊以俾衆觀云

新房中失竊
(上海)

本埠小東門內康家弄住店李某向在法租界小東門外魚行街開設源裕冰鮮行前日爲其子完婚是夜二時半被巨竊掩入新房乘人不覺在衣櫥內抽屜內竊去珍珠頭面一對金鐲三副珠寶鐲一付野戒指嵌寶戒等數個共計値洋三千數百元事後經該事主開具失單呈報該管淞滬警察一區第二分駐所轉報廳理請爲查緝此案贓賊務獲究辦云

幫匪聚衆兇毆之活劇
(上海)

邇來滬地幫匪充斥甲於他埠動輒尋仇報復同類相殘前日(一號)下午四時許有幫匪全福周福慶(混名小無錫)等因爭奪牛皮棧小工頭目起釁又糾同參弟兄四五十人各執扁担木棍斧頭等物麕集浦東隆茂棧附近曠地互相械鬭勢甚兇橫双方受傷者各有多人內有山東人郭殿臣李英藻二人傷及頭部血流如注臥地不能行動而李英藻頭部係以鐵鋤鋤開血如泉湧當時已不能言語嗣經三區巡官劉恩成郝文翰等督率長警會同游巡第四隊隊士分投前往兜捕兇徒四散逃避當場追獲傳明祿甄春生凌闖龍柯明興周毛毛馬双和等六名連同受傷人併解三區經解警正累詰之下判李英藻舁送南市紅十字會醫治郭殿臣等七名併解警廳司法科訊辦一面飭警嚴拿爲首肇事之人務獲解究

▲海城▼

保安警察規定駐所

本報前誌海邑警察劃分行政保安兩隊行政照舊設施保安另行設立其大部分在邑南响塘村委區官金象乾君爲正隊長督率馬警廿名步警四十名此外分設駐所四處現已指定地點計析木城達道舖温香湖新台子等處不日卽將委副隊長分往任事云

榜示罰金

縣公署向時查獲煙賭各犯現已一律訊明分別輕重判決徒刑罰金折贖茲經榜示五月共罰煙賭各犯十九名收入罰金大洋四百四十元云

▲騰鰲▼

視摩會擧行考試

本鎭國民學校共計二十四處日昨擧行視摩會考試假鎭街高等學校爲會塲監視員係教育會副會長北路縣視學以及四路教育委員是日與考學生爲二百九十二名分爲甲乙兩組甲組國文題邀友遊公園書乙組國文題說竹刀一時題下滿塲肅靜各生擧筆凝思咸有欲拔前茅之勢云

▲義縣▼

警備隊來義駐防

義駐防二十八師百十二團第三營十二連稼計長奉團部令開赴虹螺縣駐防已誌前報茲因義縣爲緊要地方警察隊勢難防堵張知事義忱特詳請省長派兵駐紮現經照准于本月一日由懷德陸續開來警備隊若干昨三日魁營長煥章搭京奉車到錦是晚三鐘各隊出南門歡迎來城投寓東街公和店刻正收拾房所分別駐防云

▲錦縣▼

委員調查戶口

錦縣警察所長劉敬輿對於調查戶口一事頗爲認眞除飭警區各官督飭戶口生認眞稽查任遺漏外並委派前充西三區巡官俞耀珍爲城鄉調查戶口員督飭戶口生嚴行稽核於昨五日委任云

綁票勒贖

本埠北鄉二區管界千金寨住戶李洛布之子南公日前被票匪十八名綁去並綁去夥計五名至今多日不知下落日昨來信令其父備小洋一萬五千元赴錦西白土子溝一帶抽贖否卽行扯票刻下家屬正在湊辦欵項之際未悉有保障地方責者亦有所聞否

▲孫家台▼

當選人赴營覆選

衆議院議員初選當選業經各縣選擧監督懸榜揭曉其復選區域經張兼省長規定於各道尹所在地點擧行開原縣係屬遼瀋道管轄復選投票應在營口故昨五號開原縣初選監督章陸三函招初選當選人劉朗軒等發給川資催往營口投票以重選政云

羌帖之爲害大矣哉

自歐洲開戰以來俄帖價値由加水落至一扣聯行提扣至十分之三復降至十分之二於是一般有發財思想者現出其平日之積蓄而爲投機事業彼收此買乃將俄幣價値漲至三六扣之外距料俄國內亂該幣無兌現之可言兼之又無用途又被各大有力商號出爲賣空買空致令鄉村農人叫苦連天而小錢莊之虧賠者亦居多數云

▲開原▼

貸欵救濟災民

去歲旱澇爲災奉省北部各縣受害匪淺本縣馬知事爲備念災黎計特令行政科長邱可名面謁上峯轉向東三省官銀號借貸二萬元由洮南該號分庄領取現洋放給災民以不動産爲抵押品平均借貸各災民近日指照領取者絡繹不絕

▲吉林▼

中交紙幣漲價之由來

吉垣中交兩銀行大小洋紙幣漲價曾誌本報據錢商云其漲價之原因有三(一)近來市銀號之紙幣充斥中交兩行紙幣收回甚鉅市面罕見(二)商戶對外交易或向關內購貨非中交紙幣不用而中交紙幣又缺故以銀號紙幣換中交紙幣必須加價(三)商民各戶以銀號大小洋紙幣不兌現視爲毛荒中交小洋紙幣雖不能直接兌現尙可間接兌換現大洋是以視爲奇貨

新軍官任命狀頒到

新編第五混成旅之下級軍官若連排長司務長等均由督軍給予札委其各上級軍官若營長團長等呈經軍長委定已向政府呈請任命尙未頒到任命狀現聞已由京發來孟督擬日內給予各營長團長云

高旅長移駐哈埠

第四混成旅長扶農鎭守使兼中東路警備左司令高士賓原駐扶餘第四混成旅司令部刻因駐哈警備陶總司令移駐海拉爾而警備右司令么品三現在黑省屯駐哈埠總司令部主席無人孟督特調高左司令移駐哈埠高氏日前電致孟督謂已于六月一日由扶移哈云

▲伊通▼

團總甲長之選任

保衛團編練大綱關於團總甲長之選任本有專條規定無如偏僻之區合格者少故任用團總甲長非由官家遴委卽由人民公擧惟選委則人民反抗作事恒生掣肘公擧則賢愚莫辨尤恐用非其才查已往所用之人徵諸事實考其成績大抵營私舞弊魚肉鄉里者居多甚至不明權限擅理民詞包庇煙賭賣放盜賊求一實心任事有守有爲者寥無幾人屢由縣署嚴令申誡頑梗不化者仍復不少均經分別撤懲在案此後對於任用團總甲長兩項人員擬卽從權辦理除由縣署遴選精明强幹勇於任事者委任外並准人民公擧團總則取具三百畝糧戶十家以上連環保結甲長則取具五家以上連環保結由縣查驗無異暫予存記並委任試辦團務一切事宜以資練習如果人品端正勇敢有爲遇有相當缺出不分畛域卽予派委云

▲哈爾濱▼

滿洲里人民避難

滿洲里華俄商民現因該處俄黨南犯恐不免發生戰事故紛紛來哈避難每日到哈者約百餘人云

謝梅氏報告軍情

據鐵路公司消息云謝梅諾夫特派軍接有謝梅諾夫來電謂過激派之兵丁近日投降者實繁有徒係因糧食缺乏兵丁自行潰散無處投奔遂均來梯投誠云

印花蓋戳又展限

印花稅前曾傳知各商號限期蓋戳曾誌報端現因哈埠商家不易蓋齊故印花稅辦事處以已逾限多日仍未能一致報齊查其原因係地面寬廣商號稠密未能遍知特再展限至本月底報齊逾期作爲業告經布週知云

檢查印花之通令

濱江縣署頃接印花處通令謂現屆檢查印花之期應派員約同警察至各商號檢查簿據張單有無漏貼仰該縣知事布告商民凡有張據契約未貼印花者從速照章貼用否則一經查出漏貼情事從重罰辦決不姑寬云云縣署准此已布告商民一体知照矣

批　示

▲奉天督軍公署批示

原具呈輯安縣民人寇天發　呈一件爲援照成例以金作贖懇請赦免以終天年由　據呈已悉案係司法衙門判決應在高等審判廳呈請能否准贖候該廳示遵可也此批

▲奉天省長公署批示

原具呈人于高氏　呈一件爲請求飭縣嚴行備追以免久候苦累由　據呈已悉此案旣經法庭判決發縣如無別項糾葛豈能不與執行據稱王占瀛勾通法警延抗究竟是否屬實仰興京縣知事迅卽查明核辦具報副呈批發此批

▲奉天財政廳署批示

具呈人李會請　呈一件遵送合辦人退夥公費由　呈及退夥公費大洋二元收悉仰候　呈部核辦公費存此批

冠蓋往來

▲雷震春氏　嘗於七日晚由奉赴吉林
▲臼非吉夫氏(代議士)七日晚由奉道經長春前往哈爾濱
▲倉知鐵吉氏(中日實業總辦)同上視察鄭家屯哈爾濱十五日前後回奉
▲畢百七團機關銃隊連長六日晚回奉
▲鄭殿臣氏(第四旅長)孫參謀官同上赴新民
▲康玉山氏(奉天兵站處長)携帶軍需六日晚赴軍糧城
▲秦參謀、宋諮議官　七日晨赴[illegible]

神皋雜俎（本欄歡迎投稿）

小說

社會小說 女優（一一九）（儒丐）

▲第十七章

杜老婆母子只顧喜歡。那杜雲紅心中懷着鬼胎。未免有些忐忑。爲馬二老頭那輛馬車。已然把顧項生的心傷了。幸喜親自去一盪。纔把他安慰住。如今又弄出這麼一位黃老爺來。這要讓他聽見。萬不會老實的了。想到這里。遂向鴻奎和他母親說。你們娘兒倆。只顧想錢。把後來的事都忘了。那倘先生他已經不耐煩了。還故意的去招他。眞若破了臉。我看怎麼好。據我看來。你們娘兒倆太舒服了。心裡總是不够。多怎把我毀的一個錢不値。千人嫌。萬人罵。你們看着纔舒服呢。杜鴻奎一聽。知道他的心還在顧項生身上。若要扭着他說。一定還是不成。但是不把他這條心打斷。極有利的買賣。便作不成了。莫若給他一個斬釘截鐵。一刀兩斷。雖欲不幹。也不行了。所以不等杜老婆說話。便瞪着眼睛。向雲紅說。你怎麼還是把顧項生放在心裡。他是你什麼人。雖然待你有點好處。我們已然千恩萬謝了。怎麼。難道咱們家的事。都得聽他的。總算不得罪他麼。你看如今有名的角兒。誰不交幾個濶人。竟仗窮措大來捧。把人都餓乾了。這年頭有什麼眞的。能吃好的穿好的。總算眞的呢。挨罵呀。那算什麼。還能把人的肉罵掉一塊。你放心。他如果罵的時候。有我呢。我這條命與他拚了也値。還有一說。他不仗着他那小報館嗎。我們託個人。一句話。便把他那報館給封了。到那時。他還得託我來給他求情呢。杜老婆聽了。也在旁邊加言道。那個小尙兒。天生的是個討厭鬼。合北京城的人。那個不比他强。不知怎的。你單稀罕他。你再若不明白。想我這條老命。也就快了。雲紅聽他倆子把話說完。又氣又恨。看他母子未必辦的到。莫若把自已的名譽犧牲了。倒可以保全顧項生。（未完）

筆記

▲鎖天燕子軼聞（二）（麟字稿）

西大樹村王廷楨。世業農。甚富。張寄信捐洋千元。送至一座墳。隨語之曰。捐此區區在爾不過九牛一毛。如不告官。此後可保爾得安。王如張言。二三四年之間。邑西一帶富戶。無不貨屋城居。王終未動。亦終無意外之虞。張名大噪。小則小盜。亦乘間而起。家家懷恐。人人心憂。欲求張默佑。恐見責於官府。欲仰恃於官府。又恐鞭長莫及。秩序大亂。官府亦深引以爲恥。勢不去張。盜風必日熾。欲去張。又非警保所能。遂於民國二年春。呈調巡防一營。管帶爲李輔卿。以善擊匪著名。外人稱之曰李二虎。謂其生死不怕。見匪必獲也。營兵亦皆勇往敢戰。加之警保互相防堵。張爲落網之魚亦意中事也。然三四年之久。終未能損其毫末。巡保警反被擊死二百餘名。其餘帶傷不可勝數。因其難擊難獲。出沒無蹤。命名爲鑽天燕子。尤異者。張夥時聚時散。官軍與之仇結既深。用鉅欵着眼綫。暗偵行蹤。一日偵張以隻身藏於某巨宅。約各隊環而圍之。水隙不通。張晤乘一牛車。衝隊而走。有問之者。燕子在此宅否。張言今朝尙在門外閒步。彼當白日目力有限。何不即往捕之。官軍蜂擁而上。宅中人曰。適坐牛車他往。均未信。入宅大搜。不見。始出追牛車。依然在道。而車中之人。已舍車駕舟。飃搖於河之中流矣。遙以槍擊之。見其翻身落水。以爲受傷。將欲撈屍請功。駛舟者曰。此人是借水遁走矣。各隊懊悔。垂頭喪氣而已。張由此衝上流遁出三十餘里。上岸曝乾衣服。晚至董孝春宅借宿。董男婦四十餘丁口。民國四年秋。遼河兩岸連被水災。塚杖無存。舊治現不甚宜。喘足矣。時羞上下屋燕餃已熟。將食未食。男婦對坐流涕。張適至。深以爲疑。（未完）

▲侈烈婦（乃秋投稿）

侈烈婦。撫邑某村女也。逸其母氏姓。年廿餘。始適城南大官屯侈常遠。結褵後。伉儷頗篤。婦性貞節。事翁姑以孝聞。且勤儉耐勞。凡井臼皆自操之。故雖小家碧玉。而處於家庭之間。儼然一三從四德之賢良婦也。詎意紅鸞運苦。遇人不淑。彼良人侈某者。本一放蕩揮霍子。天性佻㒓。且喜漁色。鎮日流連歌舞塲中。與市井輕薄子弟以酒肉相徵逐。久之消耗既鉅。債臺日高。於是售田產。鬻房屋。招搖撞騙之事。時復爲之。婦聞之。芳心如焚。憂愁萬狀。雖勸得舌敝唇焦。而鐵石人。毫無所動於中。後侈以債累綦重。窮於應付。私挾妓逃去。叔父某以家產幾爲常遠蕩盡。街之刺骨。逐婦出。並及其翁姑。使分炊。而家財毫無與焉。婦携幼女導翁姑別立門戶。茹辛含苦。啫度寒光。爲人縫衣裳。作藥洗。以女工之餘資。以奉養翁姑。哺幼女。未幾。翁姑以病卒。婦哭之痛。顧無力以葬。愬之富豪者。捐湊入殮費。因得以送終。婦自是益以冰霜自勵。誓守白頭。以待薄倖人之或有回來日也。不圖常遠逃去數載。掉頭不顧。青鳥音乖。而婦則空幃獨守。秋水望穿矣。終日只以眼淚洗面。有勸之再醮者。婦嚴詞拒之。踏然歎曰。吾雖未能享白頭偕老之樂。然亦不欲爲一女二夫之謀。況有幼女在。迨其長成適人。而吾願足矣。又何忍作不賢不義之事。而遺侈氏羞耶。嗚呼。如侈婦者亦云烈矣。

戲評

▲燕台歌舞

▲焉宅堂會之兩齣戲（朱公）

陳總察朱幼芬梅蘭芳合演麻姑獻壽。石頭之王母。出場一段慢板。清純沈着。剛勁圓朗。石頭之嗓。天賦獨厚。且能勤於鍊習故至老不衰也。小梅之麻姑。隨歌隨舞。翩躚靈活。饒有崑味。唱不足道也。朱幼芬、程艷秋、楊小朶、姚玉芙、扮四仙姑。亦甚是卿、朱桂芳、兪振庭合演蚆蜡廟。小樓之費德公。体軀偉大。臉譜兇惡。所握之扇。長有尺餘。不似他人以酒金扇取巧。起打刀法。縱橫上下。無不中節。終塲姿勢。亦宗兪派。從容不迫。余叔岩之褚彪。扮相甚好。對打數塲。亦極可觀。王鳳卿之施公。僅一塲。無可記述。朱桂方之張桂蘭。武工絕佳。兪五之天霸。仍稍嫌毛。王長林之朱光祖。錢金福之關泰。俱老到無匹。又小樓當戰賀人傑時。乃將原詞改爲（師弟你怎麼殺起你師兄來了）。未識何故。

▲我之方洪濤觀（尊生）

今日戲角中。以武生爲最難當選。武生之多有如牛毛。而自稱完人者。惟楊小樓一人。兪五且失之過火。他更不足論也。若於童伶中覓其人。則以余管見。當推方洪濤爲最有造就之希望。洪濤以稚齒淺質。居然現身舞臺。與一般老宿爭勝。雖此時尙不能盡饜人望。然其喉音響亮。扮相英偉。台步從容。傳神得當。實爲一完全武生之材。如其傑作長板坡、翠屏山、探莊、落馬湖等劇。演來絲絲入扣。頗足令座客躊躇滿志。惟其他各劇間亦有失於稚嫩者。此則年歲與學力之關係。非洪濤之咎也。所評洪濤。苟能益自振刷。努力猛進。安知他日不爲楊小樓第二哉。人皆可以爲堯舜。禱

雜報

▲奉天▼

●拐騙小孩

小東關老虎廟西胡同住戶程姓家之小兒年僅六歲日昨被人拐去向南而行不意程某購物回來在路上瞥見當將拐騙者追獲飽以老拳嗣經哀求始行放免（光）

●販賣人口

販賣人口早經警廳出示查禁而一般無業流氓依然靠此營業聞九門外住有馬文友者久以販賣人口爲業日昨又由山東販來民女三名在隣右某住戶家隱匿託人估價鬻賣外城某埠妓館現正與之商議價目彼救濟婦孺會會員胡竟充耳不聞耶（光）

●口舌興訟

小北關某雜貨舖執事金樑柱與比隣某商號外櫃周某因討債言語不和大起衝突雖經旁人勸說各不相下双双携手控於警察廳經該廳備文轉送瀋陽地方廳未悉如何判斷耳（光）

●佳偶良緣

小南關李午亭之女淑德曾肄業某校成績良好而又侍親篤孝經姚某作伐許字與本城某鉅商爲室該商賦性慷慨凡有益於社會者無不仗義疏財茲於日昨婚娶往賀者車馬盈門而李宅亦設讌欵客並招大鼓數名以助餘興說者謂美滿姻緣不其然乎（和）

●營業發達

大西門裡美華大藥房外科楊欣階牙科楊子新二醫省專門畢業善好施凡貧苦之輩前往求治者分文不取即平常人收價亦極低廉以故聲明四播踵門就治者絡繹不絕（和）

●敗壞風化

城內灰市胡同日升澡塘女塘役某嫗妙想天開凡有至該澡塘沐浴者不論男女一律招待均極殷勤遇有曠夫怨女爲子淫婦彼必爲之撮合每次手數料規定爲一元多亦不拒按此事關係風化不淺未識有取締責者亦有所聞否（和）

●女大當嫁

城西展屯李長海家道殷實有子女各一其子早已成室惟女尙待字閨中標梅久賦因之不良行爲遂與該屯無賴金兩英有染春風幾度有耳共聞旋經其父母知覺亦無可如何但令其從一而終勿再與他人有苟且行爲也（維）

▲來函照登

拜啓 盛京時報館大主筆先生有道逕啓者貴報東三省新聞欄內載密電指定當選人一則列有敝人之姓字有無其事并不知情敝實不敢希望當選並不承認當選用特函請聲明以免遺誤人之誤會臨穎不勝盼禱之至肅此即頌

請和

▲營口▼

●于功年判決徒刑

本埠著名惡棍于功年愼販鴉片强姦其妻其種種不法行爲不堪枚擧迭經官府通緝有案日前竟被檢察廳將于某逮捕送交審判廳按律懲治昨經邱邢兩廳長審查該犯確有違法證據當判決五等有期徒刑三年並科罰金四百六十元褫奪公權全部終身云

●强姦兒媳

本埠東青堆子住戶陳姓年逾耳順早年喪偶膝前祇有二子長子慶榮次子慶隆其長子在奉天充洋行廚夫次子係營埠某客棧打野鷄出身前因偸某客人之煙土被棧東查知當即開除慶隆遂赴奉找兄現已在某洋人處聽差慶隆之妻某氏年僅二十姿色亦甚平平惟其父性嗜漁色垂涎日久昨晚適家人外出頓起不良之意調戲兒婦詎被其兒媳拒絕伊遂使强硬手段將該婦按倒肆行强姦該婦大聲喊叫陳某恐被隣人聞知竟逃逸不知去向矣

▲海城▼

●巡官易委

鎭街巡官趙星垣因事被撤剥已交卸清楚不日離鎭接充斯任者爲馮漢佐君想馮君到鎭伊始對於一切警政定有一番頓整也

▲大連▼

●楊玉卿脫離苦海

四號妓女楊玉卿性情柔婉容貌秀麗因被該號鴇母虐待殊甚意欲脫籍苦無當意者月前有新自上海來此之客商石某爲人樸實誠篤偶爾涉足該號玉卿遂委心結識謀脫苦海石某初尙不信以爲實旣而察其情意眞摯遂出資携之南下楊之此行凡楊之一般舊相識咸爲楊幸云

▲安東▼

●中華舞臺開演

中華舞臺前因虧累停演多日現經同風鳴等從新組織聘邀男女各角並有武術戲法等藉於日前開始演唱矣

▲臨江▼

●絞斃罪犯

年前在八道江街拿獲刺殺販賣嗎啡之佟某當經潘前縣訊明係因賭買嗎啡不給謀殺不諱在案茲於日昨縣知事奉到省長電令正法遂於午後二時綁赴法塲絞斃示衆

▲錦縣▼

●借宿被捕

東關住戶高聯亭家日前晚間六鐘時忽有人叩門高某出視之手持現大洋十元求借宿焉問其姓曰丁由東城來高某乃言素認識敝處又非店家不能留住丁某即跪下央求救命高愈覺不敢留住遂即報知該管警察將借宿之丁某帶赴警區在身上搜出大洋三十六元金戒子一對所訊辦意者係因家中不睦竊物潛逃而來歟

▲興京▼

●拿獲賭犯

本城二道街住有劉長青者向以設賭爲生自馮佐卿區官到差以來首即禁賭以清盜原詎劉未知有何所恃毫無忌憚仍招引一般賭徒絡繹於門日昨（二十八號）正賭耍保局時被馮區官偵知帶警闖入當塲拙獲劉長青劉振江楊元合王連有等二十餘名連同賭具一併送縣依法懲辦矣

▲鐵嶺▼

●所長易人

邑警察所長景星閣屢次辭職未邀允准茲聞日昨警務處已委警官補習所教務長邵某來鐵接充所長之職景某則調省另行委用云

▲東豐▼

●巡官得人

東豐警察事務所馬隊巡官馬鳴九前在錦縣開原等處歷充稽查員及保衛教練員各差而緝捕之事尤爲擅長故到差以來勞績卓著若該巡官者洵可謂無負厥職矣

▲朝陽鎭▼

●區官被控

本鎭警察第二區區官魏奉華現被慶隆豐商號在縣署呈控所控各節大槪係包庇賭局縱兵虐民湯知事以該號所控各情未便擅行辦理日昨特派專員來鎭詳細調查該員能否查實未可逆料

▲開通▼

●書記易人

警察事務所書記會紹文於五月三十日擢升警察三區巡記所遺書記一席由崔治新接充現已赴該所視事矣

●拿獲竊犯

駐開陸軍步一營昨第四連兵士在洮昭道遇神色倉皇形跡可疑者四人經上前盤詰該四人言語支吾遂即帶營經靖紫垣營長訊問據該犯王殿起等供認偸竊劉萬和馬匹五頭爲實當即備文轉送法廳懲辦云

▲洮南▼

●演戲酬神

洮邑去冬無雨今春又久無雨張知事遂提倡求雨以便耕作各界贊成已在禁煙公所設壇至日即降甘霖越日始止四民無不欣悅茲特在西南街空地搭臺演戲數日以答神庥四鄉男婦往觀者人山人海頗極一時之盛云

▲吉林▼

●組織三合公司

警察趙廳長及電話公司徐經理省紳文耳鄕等爲振興商埠之商業計組織三合公司專事建築擇定商埠內文廟東小馬路街某處建築樓房數座招商開設一大商房均作價似買以昭公允並通知各民限期遷移正在進行中

▲德惠▼

●婆媳涉訟

沙河子屯住戶劉成功之妻張氏於日前領其子鎭柱途步來縣呈訴其媳劉孫氏把持家務經承審員桂修五堂訊劉張氏供稱其長子于宣統年間因疫病故遺有一子其媳孫氏不守家教橫行阻撓頗情理將氏婦及二子三子一併逐出皆由族任劉有之串唆氏於去歲移出祖宅近因日用艱難虧累成債今春將自家北地一晌八畝當與本屯吳姓耕種該氏竟攔阻不准吳家種地故據情詳訴而孫氏供非攔阻當地不准耕種緣氏夫故時葬在典與吳家地內意欲將是地留下以東地兌與吳家耕種而氏姑仍說攔阻當地承審以其姑媳辯詞各執一詞皂白難辨分清遂指令將原有辦事中人邀齊從中調和以完訟案云

●煙犯被獲

縣警察四區張家灣街開進樓開設售煙有孟馬二人在該處私吸不料被警兵查知當吹警笛聚集警士齎煙者剛當越逃潛逃待警兵至僅捕獲孟馬二名經區官陳儀久詢問孟等供稱未吸鴉片該區官當轉送警察所經所長李相檢君驗實係誤吸食鴉片不諱即送縣署收押罰辦云

●墻倒傷人

縣警察二區東江灣因日來陰雨連綿近江沿一帶房屋多半滲漏間有傾倒者五月二十八日晚七鐘時該處傅成年家忽然山牆倒下其子福仁一時逃避不及致被壓傷折斷腿骨傅親其子受傷即赴本屯將醫生王化甫請去求爲療治聞陳生云骨幹折斷接續甚難縱有接骨良藥亦不能全愈矣

▲安圖▼

●趁雨刧掠

自五月十五日以來每日陰雨已逾半月農夫輟耕行旅裹足而匪人竟乘此在路附嶺左右從踪搶掠綁票勒贖圖財害命之事無日無之聞匪首有大双字號拉肸子等等雖經樺甸陸軍勦擊奈屢屢敗哀我天災人禍之相逼而來有如是矣

本報啓事

撫順分館易人

新委經理員吳銘鈺

本報撫順分館經理員程宦臣日前辭遺席由六月一日起本館另委撫順街鈺興權店主人吳銘鈺接充分館事務恐未週知特此佈告

改組分館

西豐縣分館經理員劉東

本館業將西豐從前三處代派處新改組分館委任劉東陽爲經理員派銷本報及代登廣告一切事務告週知

[illegible]陝西現在[illegible]國民代表[illegible]人民均不承認[illegible]
西安縣公署代表人林作仁朱文明萬之章等

本所定於六月一日起至六月七日止補招傳習學生[illegible]凡年在二十五歲以上三十五歲以下[illegible]中學校畢業[illegible]報名勿得自誤此佈
奉天警察傳習所啓

[illegible]

民國要聞

天津將有督軍聚會

▲張倪二督藉詞探病　▲張使就便協商

新聞交通社消息云戰禍延長南北交困故邇來議和聲浪日高一日但主戰派中堅人物猶復慫恿撲席作堅持到底計畫必取得廣州方肯息戰無如曹張二帥目睹將士疲勞人民苦痛惻然動心思與休養生息稍存國家一分元氣曹使北歸雖因抱恙未始無此仁愛之意介乎其中曹既竟行其志張亦歸思綦切政府猶欲勉力維持昇張使以更隆崇之職務以羈縻遂去電商酌擬授張爲援粵總司令情詞懇切直將迫使不能不允爲担任張使接電之後以所部多奉皖軍隊必與張倪兩督協商一切後方肯就職適張倪兩督因曹使患病回津均有不日到津看視之議張使遂亦擬日內來津俾便接洽昨曾拍電來京陳述意見惟政府之意恐有變局仍不欲其暫離漢口業經去電勸阻能否收效尚不可知至外間有謂張已於二號離漢者殊非事實請拭目以觀其後可也

中央政府之主戰方針

曹錕張懷芝擬辭司令之職遂影響於湖南方面之士氣致令前敵將士殆不能再戰而湖南局部和議之說亦因之而起聞現下從事運動者頗不乏人惟徐樹錚極力反對段總理爲保持中央之體面絕不應調停或和議之會談如西南能應招撫則庶可想商否則不能停止戰事且爲依照徐樹錚之意見將任吳佩孚爲第一路總司令徐樹錚爲第二路總司令李厚基爲三路總司令吳光新爲四路總司令並豫定於總司令之外設副司令及左右司令俟湖南方面全告肅清卽取守勢對於四川廣東則再取積極的攻勢迨大勢既定然後再言休戰云

大局之緊要關頭

▲在此一星期間

政府迄現在止對於息兵之事仍認爲辦不到前日梁朱周之來京確爲向段總理勸告改易方針但迄四日止亦尚無結果可言目下最可危懼者爲國會問題現新國會之發現只餘數日而廣東舊國會之召集亦正着着進行據最近情報在滬粵之衆議院議員已有二百四十八人參議院一百二十八人去法定過半數已甚相近是以最近期間如無解決辦法則轉盼間將見中國境內有兩個國會出現在中央雖否認舊國會之存在然一旦開會後則南北將一時陷於分立狀態戰禍延長益無倖免之望夫若中央兵力眞能攻城陷地勢如破竹則吾人固不必抱杞人之憂而靜聽武力之解決然觀近日情狀軍事進行非常蹭蹬且往往有意外之變遷是則戰禍延長恐依然不能解決而分裂既成調和絕望國家全局不知危險至如何程度吾人望內閣注意此端並望各派主張調和之要人覺悟時期之緊迫有所致力不然此機會一失則以後將無可補救矣

段總理平定時局之意見

頃得政界某巨公談云段總理近日躬親擬定對於時局最後意見書要項另別提出國務會議及參陸辦公處會議從詳討論茲將所悉之件列后一招撫湘南各處南軍辦法一進攻川省辦法一肅清鄂西湘西辦法一平息粵省辦法一廣籌各路軍隊餉械辦法幷聞每項後均由段總理簽註意見云

南北兩方均外强中乾

▲安協前途之關鍵

中央政府之主戰方針業如別項所載第觀軍事之實況卽猛將如吳光新亦極難如意料理四川福建方面因不能得海軍之掩護斷難收豫期之效果湖南全省似最容易肅清然以張敬堯吳佩孚兩人之力尚形不足加以全體軍費本不充實繼續羅掘尤屬困難故北軍之裏面斷不如表面之樂觀誠爲事實返觀西南政府雖互相反目內鬨迭起頗不統一然其對待北方之時則固力盡同舟共濟之義也惟西南對於北方雖可云如斯之一致然其力量亦僅足以敵奉軍之如何耳故南北兩方均係外强中乾希望妥協確爲事實現在所難處置者卽所謂面子問題而已假令有力者出肩調停之任能保雙方之面子則妥協一事並非不可能也

中央召集軍事會議

四日閣議席上曾就徐東海主和之電秘密討論卒決定日內在京開一軍事會議討論辦法在未議決以前仍按原定計畫進行議畢卽發一院令致吳佩孚令其代理第一路軍務此外別無所設施又此項軍事會議係徐樹錚建議召集曹張二司令來京與會徐意在統籌全局新訂戰事方針且勸曹張回漢幷可藉此一會使曹張及其他不至明白主和至將來結果如何則待事實證明云

又據某方面消息云徐樹錚之調動奉軍者係早慮曹張兩路軍隊有中途豹變之虞故終欲貫徹南伐萬難僅此是賴此次曹銳等北歸北軍既已休戰勢不外專賴奉軍之力繼續南伐吳佩孚刻擬任爲全路總司令進擊廣東更擬令奉天二十七師長孫烈臣爲奉軍司令奉軍三旅與捲土重來之龍濟光協力以略定廣東惟曹錕部下之吳佩孚此際肯奉徐樹錚等之調遣担任南伐全路總司令與否尚屬疑問云

派員請政務總裁就任

據上海四日來電謂在上海之岑春煊氏曾有委員四名挽請其就任政務總裁已得岑氏承諾並交付就任辭令一節旣如東方電所報而前日由廣東來滬之陳策氏搭乘本日出帆之丹波丸向日本出發其所帶任務乃因唐紹儀在日本陳氏爲挽請其就任政務總裁之委員若唐氏承諾則將與之一同回國云且孫文之政務總裁並非絕對的不就若其他六名承諾就任則彼亦可就任云蓋孫氏若首先就任則其情況與軍政府當時無所區別恐反因而困難云

段總理與局部議和

段總理鑒於北洋軍隊在湘鄂等省轉戰半載人馬疲乏故有局部謀和之主張惟近三日來此事又復沉寂五日特探詢軍界某要人據云合肥允許局部議和絕非僞傳只緣徐樹錚司令由漢口返京疊向段總理陳述奉軍費了許多周折始能開到湘省斷無去而不戰之理況外間無不知道樹錚爲奉軍副司令何能無聲無臭容容易易言和果要實行恐怕又要受譚浩明之騙奉軍在出師之初早已宣言非將湘南地方肅清決不班師回奉種種利害堅請總理愼重進行毋勿輕輕答應因之合肥局部議和主張又較三日前冷淡數分將來結果如何殊可特別注意也所聞姑誌以待再訪

段總理答覆林使之談話

據某方面消息日前（三日）林權助公使特訪段總理於府學胡同私邸閱一爲訪問中央對於西南之和戰問題一爲通知新約告成後日政府對於段氏信託之意段於林日使問和戰問題時言此次曹錕回津並非反對主戰者中央讓步則西南必猛進予非不願和平但事實上恐做不到云

前敵形勢一斑

▲奉軍之今日　四日日文新支那報載有某國某將軍之談話茲節譯如左某將軍云第一路總司令第二路總司令相繼北歸殆因曹張不免有國人的猜忌心又日間風傳奉軍在湘省大敗被南軍捕去三千餘人綜合各方面消息奉軍之敗北當屬事實曹張既已北歸北軍同時挫敗奉軍縱欲照其預定計畫進行已有不可能之勢現今主戰派未嘗不思乘此機會專以眞正强硬派組織討伐軍並將不服從命令之督軍一律換代以主戰派之人物以便壟斷實權惟以今日之中央政府決難實行此策者强行之必將立招極大之反抗從來善用兵者最貴見機而行所謂見機而行實含有積極消極兩方面之意味主持奉軍者不可不一察今日之時機也云云

▲直軍之請還　軍界消息直軍第一混成旅長王承斌第二混成旅長閻柏文均有要電到京報述所部軍隊轉戰數月確有筋疲力乏之勢可否准其職旅軍隊回眞乞速電示以便轉詭如閣議軍隊遵辦云云

▲兵士之疾苦　昨某報載頃據新自漢口來京之某要人所言近日祁陽長沙衡山株州前敵各軍士紛紛扶病來漢就醫約有二千餘人之衆漢口各醫院大有人滿之患探各軍士所患者多爲骨瘦及腹痛牙痛喉痛等症實因跋涉崎嶇筋骨疲憊猝受濕熱疫氣所致而前敵各地凡經過軍隊及受水患者俱屬人煙寥落商業凋殘非獨無城處覓醫（軍中雖有軍醫數人因患疫軍士過多大有應接不暇之勢）卽尋常藥品亦無從購買以故各軍士不得不就醫於漢上云云又訊第一路官兵近來患時疫者甚多武岳車每日運回病兵七八百名乃至千名不等武漢病院戶爲之穿徐副司令在漢亦目擊之又據公府方面消息施從濱師長亦罹時疫由醴陵于一號退回萍鄉云並聞陸軍部軍醫司已備齊防疫大批藥品日內赶運赴漢以便應用云云

龍使對日使談話

五日午前十時半兩廣巡閱使龍濟光氏率同陸軍中將鄧瑤光龍運乾及刁緒譯至日本公使館拜訪林公使爲入京之循例應酬唔敘時龍巡閱使對於廣東時局其談話如左云恢復廣東並非難事現在部下大部分集中於雷州在瓊州者不過其補充隊陸榮廷死去確爲事實在西南方面無何等統一故現況不能証明之安雅報主筆因報陸榮廷之死遂被逮捕雖欲取消之而事實不能否定云云

安武軍由贛出發

援湘安武軍第六路新編之三四兩營營長張極恩吳大鶴暨運輸隊長賈三傑于三十一日率所部官佐兵士由潯專車赴南昌賈所部之運輸隊一千五百名翌日（一號）卽先向贛西萍株出發其餘續到軍隊擬分水陸兩道馳赴前敵以上軍情係南昌方面支日諜報參陸辦公處者幷聞倪督

特赦張勳從緩之電覆

贛督陳光遠據贛紳歐陽霖李盛鐸等呈請轉達中央可否將前安徽督軍張紹軒開恩赦免一節來電向政府懇求茲從國務院探出關于上項消息已由段總理名義覆電陳督暫緩提議其原電如左南昌陳督軍鑒正密皓電悉該紳等營救僚友情詞懇切高誼可欽惟茲事因國際與時局之關係不得不稍從緩議希即傳知該紳等共喻此意段祺瑞印

日華學會新成立

山本條太郎爲提倡人設立日華學會着務留日學生其事業於本月內着手一節已由東方通信電揭載本報茲據日本報紙所載提倡人山本氏之言如左將來爲民國中堅之留學生若抱惡感則兩國親善東亞共存之大義殊難實現例如第一次革命留學生學費斷絕時鄙人曾組織所謂留學生同情會救其窮困及至事後歸還當時借與之學費者多而加以同志之捐助有資金五六萬元今卽以之作學會基本金忠意以爲第一與留學生以惡印象者爲客店及不親切之教育家其冷酷薄情與誘惑淵藪不堪言狀而日本人留學於外國得好感情而歸多半寄食於中流以上家庭者故本會第一擬以中流以上家庭周旋留學生從客店魔窟救出以日本人眞摯忱擁護之次則學校選擇爲之周旋實地見習亦爲之介紹實習因留學生爲圖書館及運動場之設備宜速完竣將來設立豫備校於日本及民國教育實質亦豫期改善會長爲小松原前文相顧問以澀浦子爵部帝國教育會長澁澤男山川帝大總長爲始及實業界之第一流人物理事則鄙人而外以內藤久寬白岩龍平氏等充任基本金雖不多首手擬投其全部從事事業若結果良好然後再求捐助圖謀發展云云

湘鄂間之天災人禍（續）

觀上述湘鄂間之天時人事若旱象災水[illegible]亦有不能再戰之一日次曹張等六督主和說既盛則前此長江中部形勢將變之謠近且影響及於直督陳懇書至此適得友有電話謂南昌戰事奇緊善變之陳光遠有已經宣布獨立之傳言云云此種消息恐本嘶其不可靠然陳氏既以善變名正不妨姑備一說以聞於世此間和平空氣確已日盛鄂省議會對於南京六月四日各省議會之聯合會議剩己爲種種之籌備昨（廿七日）經發出通告邀集留省議員於明日（廿九）特開茶話會預議解決時局之一切進行辦法以便付與赴寗代表屆時提交公決茲再將鄂省擬選監督王占元停止初選之通電節錄如下以殿斯篇略謂荊襄喘息未安施南尚爲殘缺前所展期者原冀一律舉辦今既仍難一律而選期法令又無再展規定是不能不請示中央法外救濟者不然殘缺之區其當選額之留空與否及留空額之多少標準均極困難稍不審愼即屬非法故致中央電內會爲提及請併設法解決是以初選之期須俟中央覆電指示後再行電飭遵照云

另函云五月壬子破大水穿山過此湘省老農家言也夏歷五月二十六日爲壬子又適爲破日一般閱曆較深之農家卽料本年必有大水果也夏歷本月初賸以陰雨連綿湘水卽逐漸漲發至十五日上午四句鐘時又加以滂沱大雨歷十四小時之久始行停歇於是水勢驟漲至一丈有奇省城沿河各街道悉行淹沒大小西門及通泰門之水均已入城小划均放掉城內以濟行人城外一般居民其住址低窪者盡成澤國往年過此水災小戶貧家多携其所有移居城上今則適當戒嚴時期政府因恐南軍乘機混跡城上已不准若輩住居且各城門檢查極嚴不許攜帶服物入城被災之家較往年尤爲困苦警察廳長周斗山及長沙知事姜濟寰兩氏已勘察一週報由督軍撥洋三千元散放急賑又以長沙縣務長鈕滿曾致函長沙知事謂現值江水陡漲河邊一帶男婦大小難民流離失所且附近房屋勢將倒塌若不設法在城搭棚或在城內寬敞廟宇安置難民必致若遭淹斃特備函奉達務設法拯救云云姜知事隨卽轉呈督軍擇定廟宇數所妥爲安置至東西各鄉圍田閘已大受損失小吳門外之最大某官垸已被衝倒至湘陰及沿湖各屬之圍田何如刻下尚未得有消息又得湘潭友人函告謂該縣河正兩街業已通流袁家河一帶田禾盡遭淹沒低處民房已倒塌不少又因水來過猛且係深夜沿河居民避走不及多有淹斃者服物畜類漂泊極多貧苦小民多暫就山嶺間棲息風餐露宿慘不忍言且米價乘機飛漲每石已售至三十五六千文各米坊倉戶尚多囤積居奇不肯就此出脫小民無力謀食困極其可憐師中戶八家亦幾有有錢無市之嘆嗚呼兵燹之後又遇天災湘民何辜而迭遭慘禍也

（完）